



## MISURA 122

### Accrescimento del valore economico delle foreste



## Obiettivi della Misura

La Misura 122 del PSR Sicilia 2007-2013 mira alla realizzazione di interventi strutturali e infrastrutturali per la qualificazione della produzione legnosa in Sicilia e della sua gestione, in un'ottica eco-sostenibile.



La Misura si propone di consolidare ed incrementare la redditività del settore forestale, di incentivare l'associazionismo tra le imprese e i proprietari forestali e di ricercare nuove opportunità di mercato ed utilizzo di nuovi processi e tecnologie mantenendo, al contempo, la gestione sostenibile e il ruolo multifunzionale delle risorse boschive.



## BENEFICIARI

I soggetti beneficiari della Misura 122 sono:

- ✓ **Soggetti privati**, singoli o associati, proprietari o possessori di superfici forestali e/o boschive.
- ✓ **Comuni singoli o loro associazioni**, proprietari di superfici forestali e/o boschive.

Non sono ammesse ai benefici della Misura 122:

- a) le foreste e altri terreni boschivi appartenenti al demanio statale, regionale o di proprietà di altri Enti pubblici, ad esclusione dei Comuni e delle loro associazioni;
- b) le foreste di proprietà di persone giuridiche il cui capitale è detenuto per almeno il 50% da uno degli Enti menzionati nel precedente punto.





## Dotazione finanziaria

La dotazione finanziaria pubblica della Misura 122, per l'intero periodo di programmazione 2007-2013, è pari ad € **28.600.000,00** di cui una quota è riservata per l'attuazione del “pacchetto giovani”.

Della suddetta somma, € **10.000.000,00** sono destinati ai Comuni e loro associazioni ed € **18.600.000,00** sono, invece, destinati ai beneficiari privati.



## Presentazione delle Domande e Programmazione finanziaria

La Misura 122 è attivata tramite procedura valutativa a “bando aperto”, nell’ambito della quale viene applicato il meccanismo procedurale di chiusura e apertura periodica denominato “**stop and go**”.

I soggetti richiedenti dovranno presentare la domanda di aiuto, attraverso il sistema informatico SIAN, nelle seguenti sottofasi:

- **1° sottofase** dal 1 febbraio 2010 al 30 giugno 2010
- **2° sottofase** dal 1 febbraio 2011 al 30 giugno 2011

Per ognuna delle 2 sottofasi temporali previste, le dotazioni finanziarie sono così ripartite:

- |           |                |
|-----------|----------------|
| - Comuni  | € 5.000.000,00 |
| - Privati | € 9.300.000,00 |



# Requisiti di accesso e condizioni di ammissibilità

## a) Cantierabilità degli interventi

E' condizione obbligatoria, ai fini dell'ammissibilità della domanda, la presentazione di un progetto **esecutivo**, munito di tutte le autorizzazioni, pareri e nulla osta necessari per la sua immediata cantierabilità.

## b) Sottoscrizione di un tecnico con competenze specifiche

Il progetto, comprensivo di tutti i suoi allegati, deve essere firmato da un Tecnico dotato di specifica competenza professionale ed adeguata abilitazione, ai sensi delle norme vigenti. Lo stesso progetto deve essere, inoltre, sottoscritto dal richiedente.



## Requisiti di accesso e condizioni di ammissibilità

- c) L'investimento deve essere valido e sostenibile finanziariamente.**
- d) La superficie di intervento non potrà essere inferiore a 5 ettari.**
- e) Per i beneficiari possessori di una superficie forestale uguale o superiore ai 50 ha, fisicamente accorpati, è d'obbligo l'adozione di un PIANO DI GESTIONE FORESTALE appropriato, in relazione alle dimensioni ed agli obiettivi dell'azienda.**
- f) L'intervento proposto a finanziamento deve essere compatibile con il Piano Forestale Regionale e con il Piano Antincendi Boschivo.**





## Requisiti di accesso e condizioni di ammissibilità

- g) Nel caso di imboschimenti realizzati in siti Natura 2000 (*SIC* e *ZPS*) e nelle aree naturali protette (*parchi* e *riserve*), l'intervento deve essere compatibile con gli obiettivi indicati e o previsti dai Piani di Gestione dei siti interessati.**
- h) Per gli investimenti realizzati dalle Amministrazioni pubbliche, deve essere garantito il rispetto della normativa vigente (*regionale* e *nazionale*) relativa ai lavori pubblici. Le stesse Amministrazioni devono, inoltre, procedere all'esperimento delle procedure di evidenza pubblica per il conferimento degli incarichi professionali di progettazione, direzione lavori e collaudo degli interventi oggetto di finanziamento con la Misura 122.**

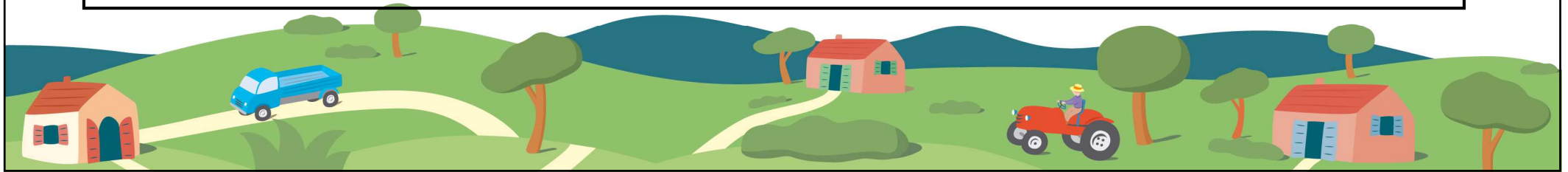



## Requisiti di accesso e condizioni di ammissibilità

**i) L'eventuale materiale di propagazione impiegato, deve provenire da vivai autorizzati ed essere provvisto di certificato di provenienza o di identità clonale.**

**j) Per gli investimenti realizzati da privati, gli stessi devono dimostrare adeguate conoscenze professionali specifiche (*titolo di studio/formazione pertinente, esperienza professionale pregressa*).**



# Investimenti ammissibili

Gli interventi previsti dalla Misura 122, si possono realizzare esclusivamente nei boschi e foreste così come definiti dall'Articolo 30 del Regolamento 1974/2006 e cioè:

- **Per “FORESTA” si intende un’area di dimensioni superiori a 0,5 ettari, con alberi di oltre cinque metri di altezza e aventi una copertura superiore al 10% o in grado di raggiungere tali valori in situ.**
- **Sono comprese in questa definizione le zone in via di rimboschimento che non hanno ancora raggiunto una copertura arborea del 10% e i cui alberi hanno un’altezza inferiore a cinque metri, come pure le zone temporaneamente disboscate per effetto dell’azione umana o di cause naturali e di cui si prevede la ricostituzione.**



# Investimenti ammissibili

(definizione di boschi e foreste - Articolo 30 del Reg. 1974/2006)

**c) Fanno parte della foresta le strade forestali, le fasce parafuoco e altre radure di dimensioni limitate. Si considerano come foreste quelle incluse nei parchi nazionali, nelle riserve naturali e in altre zone protette quali le zone di particolare interesse scientifico, storico, culturale o spirituale.**

**d) Sono assimilate alla foresta le barriere frangivento, le fasce protettive e i corridoi di alberi di larghezza superiore a venti metri e con una superficie superiore a 0,5 ettari.**



# Investimenti ammissibili

(definizione di boschi e foreste - Articolo 30 del Reg. 1974/2006)

- e) La definizione di foresta comprende le piantagioni arboree realizzate a fini essenzialmente protettivi, quali piantagioni dell'albero della gomma o di quercia da sughero. Non rientrano in questa definizione le formazioni arboree che costituiscono sistemi agricoli (es. *i frutteti*) o sistemi agroforestali. Sono parimenti esclusi i parchi e giardini urbani.**
- f) Per “ZONA BOSCHIVA” si intende, invece, un'area non classificata come «foresta», di dimensioni superiori a 0,5 ettari, con alberi di oltre cinque metri di altezza e aventi una copertura del 5-10 % o in grado di raggiungere tali valori in situ, oppure con copertura mista di arbusti, cespugli e alberi superiore al 10%. Non rientrano in questa definizione i terreni ad uso prevalentemente agricolo o urbanistico.**





# Investimenti ammissibili

Fermo restando la realizzazione degli interventi nei boschi e foreste così come definiti dall'Articolo 30 del Regolamento 1974/2006, gli investimenti ammissibili con la Misura 122 sono:

**a) investimenti silvocolturali di riconversione ai fini del miglioramento tecnologico del materiale ricavabile dai boschi produttivi mediante:**

- a.1) conversione dei boschi cedui ad alto fusto;
- a.2) interventi finalizzati all'aumento del valore economico delle foreste (es. diradamento di boschi artificiali o di popolamenti paranaturali di specie di scarso valore tecnologico e sostituzione con altre specie forestali nobili;
- a.3) interventi di conservazione, recupero e miglioramento (es. potature straordinarie, infittimenti, diradamenti, puliture straordinarie del sottobosco, tagli fitosanitari ecc.) di talune tipologie di bosco con spiccata vocazione economica (es. sugherete, frassineti, castagneti).



# Investimenti ammissibili

Gli interventi finalizzati all'aumento del valore economico delle foreste (punto a2) e gli interventi di conservazione, recupero e miglioramento (punto a3) **potranno essere finanziati una sola volta nel periodo di programmazione.**

## **b) investimenti materiali mobili:**

b.1) acquisto di macchine e attrezzature per taglio, allestimento, concentramento, esbosco, trasporto aziendale, primo condizionamento dei prodotti legnosi, compreso sramatura, scortecciatura e triturazione, segherie mobili, macchine per lo stoccaggio ed il deposito delle produzioni legnose;

b.2) investimenti per l'adeguamento e il miglioramento della sicurezza sui luoghi di lavoro, acquisto di dispositivi di protezione individuale o collettivi e di altri dispositivi di sicurezza (cassette di pronto soccorso; apparecchiature di sicurezza da allocare nella sede aziendale ed in cantiere; tute, caschi, guanti, protezioni auricolari, calzature);



# Investimenti ammissibili

## c) investimenti materiali fissi per:

potenziamento e miglioramento delle strutture forestali aziendali (es. piste forestali, ricoveri permanenti), nonché costruzione, acquisto o miglioramento/adeguamento di beni immobili destinati allo stoccaggio e conservazione delle produzioni legnose (es. piazzali di stoccaggio del legname, strutture coperte per il deposito legname).



Sono altresì ammesse le strutture per lo stoccaggio e la prima trasformazione dei prodotti secondari del bosco (castagne, pinoli, funghi ecc.).



# Investimenti ammissibili

## **d) investimenti immateriali, quali:**

1. redazione di Piani di gestione o di assestamento forestali;
2. acquisizione di *know-how*, di software, di brevetti e licenze;
3. ottenimento della certificazione forestale.





# Spese ammissibili

- 1) Spese relative agli investimenti materiali di cui ai punti precedenti**
- 2) Spese relative ad investimenti immateriali**
- 3) Spese generali**

- ✓ Gli investimenti immateriali di cui al punto 2) sono ammissibili nel limite del 20% degli investimenti materiali, ivi compresi le spese generali di cui al punto 3).
- ✓ Le spese generali (redazione del progetto, direzione dei lavori, collaudo, ecc.), sono ammesse a contributo nel limite massimo del 12% dell'importo complessivo dell'investimento materiale.



# Investimenti e spese non ammissibili

- ✓ **Spese per attività di rigenerazione successiva al definitivo taglio a raso.**
- ✓ **Spese per operazioni di manutenzione ordinaria.**
- ✓ **Acquisto di terreni.**
- ✓ **Acquisto di attrezzature o macchine non dimensionate all'intervento finanziato.**
- ✓ **Interventi che non soddisfano i requisiti di compatibilità ambientale, o che prevedono l'utilizzo di macchine e/o prodotti inquinanti e nocivi per l'ambiente.**
- ✓ **La produzione, raccolta e commercializzazione di abeti natalizi;**



## Tipologia di aiuto e modalità di finanziamento

Gli aiuti saranno erogati sotto forma di contributi in conto capitale e/o in conto interessi, o in forma combinata con le modalità indicate nelle “Disposizioni attuative e procedurali” – Misure a investimento – Parte Generale - PSR Sicilia 2007/2013.

### Intensità dell'aiuto

L'intensità dell'aiuto è pari al:

- ✓ 60% delle spese ammissibili per interventi nelle zone montane, zone caratterizzate da svantaggi naturali diverse dalle montane, siti Natura 2000.
- ✓ 50% delle spese ammissibili per interventi nelle altre zone.

Ai fini del riconoscimento dell'aliquota superiore prevista per le zone montane, zone caratterizzate da svantaggi naturali diverse dalle zone montane e zone ZPS e SIC della rete Natura 2000, almeno il 50% della superficie oggetto di investimento deve ricadere in tali aree.



# Domanda di aiuto

Per l'adesione al presente regime di aiuti dovrà essere presentata apposita istanza on-line e cartacea con le modalità indicate nelle "Disposizioni attuative e procedurali" – Misure a investimento – Parte Generale - PSR Sicilia 2007/2013.

La domanda di aiuto cartacea, che è costituita dalla stampa della domanda rilasciata dal portale SIAN, sottoscritta dal soggetto richiedente o dal legale rappresentante, **deve essere presentata entro 15 giorni dalla presentazione on-line**, presso gli Ispettorati Ripartimentali delle Foreste (IRF) competenti per territorio, completa di tutta la documentazione richiesta pena l'inammissibilità della stessa.





# Documentazione

**Considerata la cantierabilità obbligatoria delle iniziative**, alla domanda dovrà essere allegata tutta la documentazione necessaria per l'immediata esecuzione delle opere, compresa quella comprovante l'attribuzione del punteggio.

Alla domanda cartacea dovrà essere allegata obbligatoriamente la documentazione pertinente in duplice copia, pena l'esclusione dell'istanza, così come previsto dall'**Articolo 14.1 delle Disposizioni Attuative**.



# Controlli e sanzioni

L'Amministrazione disporrà accertamenti sui lavori inerenti la realizzazione delle opere finanziate, anche in corso d'opera, per verificare l'andamento degli stessi secondo il calendario dei lavori previsto e le spese effettivamente sostenute ai fini della rendicontazione.

Al completamento dell'opera, l'Amministrazione procederà ai controlli previsti dall'art. 30 del Reg. CE 1975/2006 (**Controlli ex post**).

In applicazione degli articoli 16, 17 e 18 del Regolamento Comunitario 1975/2006, in caso di mancato rispetto degli impegni, cui è subordinata la concessione dell'aiuto, si procederà alla riduzione ed alla revoca dello stesso, proporzionalmente alla irregolarità commessa.



**Il Bando, le Disposizione Attuative e i relativi Allegati della  
Misura 122 sono consultabili sui siti:**

[www.psr Sicilia.it](http://www.psr Sicilia.it)

<http://www.regione.sicilia.it/Agricolturaeforeste/Assessorato>

